

Муниципальное бюджетное дошкольное образовательное учреждение
«Юсьвинский детский сад «Золотой петушок»

СОГЛАСОВАНО
Педагогическим советом
МБДОУ «Юсьвинский детский
сад «Золотой петушок»
Протокол от 13.04.2022 г. № 3

УТВЕРЖДАЮ:
Заведующий МБДОУ «Юсьвинский
детский сад «Золотой петушок»

 / Е.И. Ошмарина /

Приказ от 13.04.2022 г. № 151-ОД

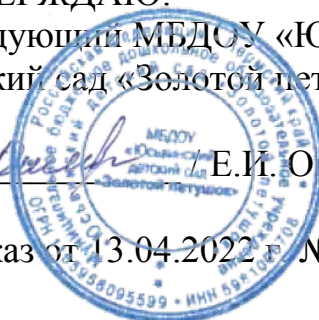

ОТЧЕТ
о результатах самообследования
Муниципального бюджетного дошкольного образовательного учреждения
«Юсьвинский детский сад «Золотой петушок»
за 2021 год

Юсьва, 2022

ВХ № 1013 19 АПР 2022

Самообследование МБДОУ «Юсьвинский детский сад «Золотой петушок» проводилось в соответствии с требованиями приказов Министерства образования и науки РФ «Об утверждении Порядка проведения самообследования образовательной организацией» от 14 июня 2013 г. № 462; «Об утверждении показателей деятельности образовательной организации, подлежащей самообследованию» от 10 декабря 2013 г. № 1324; «О внесении изменений в Порядок проведения самообследования образовательной организации, утвержденный приказом Министерства образования и науки Российской Федерации от 14.06.2013 № 462» от 14.12.2017 № 1218.

Самообследование состоит из аналитической части и показателей деятельности ДОУ.

Общие сведения об образовательной организации

Наименование образовательной организации	Муниципальное бюджетное дошкольное образовательное учреждение «Юсьвинский детский сад «Золотой петушок» (МБДОУ «Юсьвинский детский сад «Золотой петушок»)
Заведующий	Ошмарина Елена Ивановна
Юридический адрес/ Фактический адрес	619170, Пермский край, с. Юсьва, ул. Пушкина 27А
Телефон	8 34246 2-75-41
Адрес электронной почты	z.petushok-uswa@mail.ru
Учредитель	Учредителем Учреждения и собственником имущества является муниципальное образование Юсьвинский муниципальный округ Пермского края, в лице администрации Юсьвинского муниципального округа Пермского края
Дата создания	16 января, 2017 год
Лицензия на осуществление образовательной деятельности	Серия 59ЛО1 № 0004416 от 09.08.2019 г.

Муниципальное бюджетное дошкольное образовательное учреждение «Юсьвинский детский сад «Золотой петушок» (далее – ДОУ) расположено в застраиваемом районе села. Здание ДОУ построено по типовому проекту. Проектная наполняемость – 100 мест. Общая площадь здания – 2255 м³, из них площадь помещений, используемых непосредственно для нужд образовательного процесса – 958 м³ (по данным Формы 85-К).

Цель деятельности ДОУ – осуществление образовательной деятельности по реализации образовательных программ дошкольного образования.

Предметом деятельности ДОУ является формирование общей культуры, развитие физических, интеллектуальных, нравственных, эстетических и личностных качеств, формирование предпосылок учебной деятельности, сохранение и укрепление здоровья воспитанников.

Режим работы ДОУ

Рабочая неделя – пятидневная, с понедельника по пятницу. Длительность пребывания детей в группах – 10,5 часов. Режим работы групп с 08:30 до 19:00.

Аналитическая часть

I. Оценка образовательной деятельности

Образовательная деятельность в ДОУ организована в соответствии с Федеральным законом от 29.12.2012 № 273-ФЗ «Об образовании в Российской Федерации», ФГОС дошкольного образования. С 01.01.2021 года ДОУ функционирует в соответствии с требованиями СП 2.4.3648-20 «Санитарно-эпидемиологические требования к организациям воспитания и обучения, отдыха и оздоровления детей и молодежи», а с 01.03.2021 – дополнительно с требованиями СанПиН 1.2.3685-21 «Гигиенические нормативы и требования к обеспечению безопасности и (или) безвредности для человека факторов среды обитания».

Образовательная деятельность ведется на основании утвержденной основной образовательной программы дошкольного образования, которая составлена в соответствии с ФГОС дошкольного образования, с учетом примерной образовательной программы дошкольного образования «От рождения до школы» под ред. Н.Е. Вераксы, Т.С. Комаровой, М.А. Васильевой, санитарно-эпидемиологическими правилами и нормативами, с учетом недельной нагрузки.

На 30 декабря 2021 года ДОУ посещают 109 воспитанников в возрасте от 1,5 до 7 лет. В ДОУ сформировано 4 группы общеразвивающей направленности. Из них:

- 1 группа раннего возраста (1,5 – 3 года) – 21 ребенок;
- 1 вторая младшая группа (3 – 4 года) – 20 детей;
- 2 средняя / старшая группа (4 – 6 лет) – 43 ребенка.

Комбинированной направленности:

- 1 подготовительная к школе группа – 25 детей.

Воспитательная работа

С 01.09.2021 г. ДОУ реализует рабочую программу воспитания и календарный план воспитательной работы, которые являются частью основной образовательной программы дошкольного образования.

Чтобы выбрать стратегию воспитательной работы, в 2021 году проводился анализ состава семей воспитанников.

Характеристика семей по составу

Состав семьи	Количество семей	Процент от общего количества семей воспитанников
Полная	92	92%
Неполная	6	6%
Оформлено опекунов	2	2%

Характеристика семей по количеству детей

Количество детей в семье	Количество семей	Процент от общего количества семей воспитанников
Один ребенок	12	14%
Два ребенка	26	30%
Три ребенка и более	49	56%

Воспитательная работа строится с учетом индивидуальных особенностей детей, с использованием разнообразных форм и методов, в тесной взаимосвязи воспитателей, специалистов и родителей. Детям раннего возраста уделялось большее внимание в первые месяцы после зачисления в ДОУ.

В первом полугодии 2021 – 2022 учебного года воспитательная работа в ДОУ строилась в соответствии с рабочей программой воспитания и календарным планом воспитательной работы, реализована на 82 %.

Не проведены следующие мероприятия календарных планов воспитательной работы:

- игровая программа, посвященная Дню народного единства «Мы вместе!»
- акция «Милая мама, моя!»;
- акция «Елочка, живи!».

Выводы: реализация рабочей программы воспитания осуществляется в соответствии с календарными планами воспитательной работы во всех возрастных группах.

Дополнительное образование

Дополнительное образование реализуется по художественному направлению (Кружок «Мастерилка») педагогом МБОУ ДО «ЦДО «Созвездие» - Ошариной Оксаной Валерьевной. Дополнительным образованием охвачены воспитанники 5 – 7 лет.

Педагогами ДОУ услуги дополнительного образования не оказываются.

II. Оценка системы управления организации

Функции и полномочия учредителя Учреждения осуществляет администрация Юсьвинского муниципального округа. Учреждение в своей деятельности подведомственно Управлению образования администрации Юсьвинского муниципального округа. Управление МБДОУ «Юсьвинский детский сад «Золотой петушок» осуществляется в соответствии с законодательством Российской Федерации и Уставом МБДОУ «Юсьвинский детский сад «Золотой петушок» на основе сочетания принципов единоначалия и коллегиальности. Единоличным исполнительным органом МБДОУ «Юсьвинский детский сад «Золотой петушок» является заведующий. Коллегиальными органами управления являются:

- педагогический совет;
- общее собрание работников ДОУ.

Управление педагогической деятельностью осуществляет Педагогический совет, в состав которого входят все педагогические работники. Структура и система управления соответствуют специфике деятельности ДОУ.

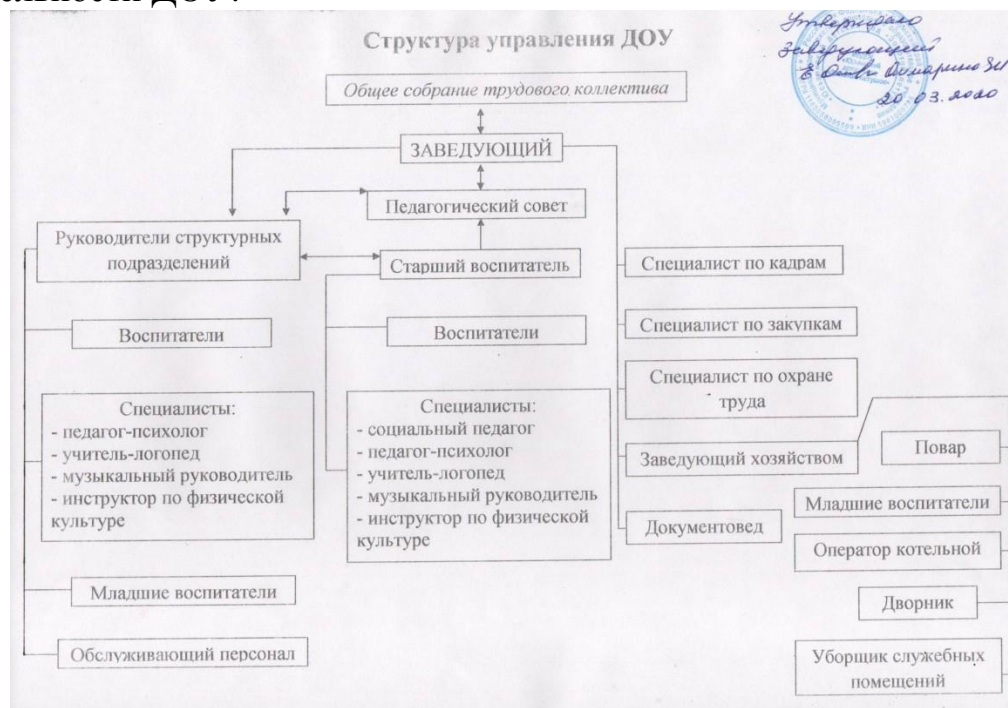

Вывод: По итогам 2021 года система управления ДОУ оценивается как эффективная, позволяющая учесть мнение работников и всех участников образовательных отношений. В следующем году изменение системы управления не планируется.

III. Оценка содержания и качества подготовки обучающихся

Образовательная деятельность в ДОУ организована в соответствии с Федеральным законом от 29.12.2012 № 273-ФЗ «Об образовании в Российской Федерации», ФГОС дошкольного образования.

Образовательная деятельность ведется на основании утвержденной основной образовательной программы дошкольного образования, которая составлена в соответствии с ФГОС дошкольного образования, с учетом примерной образовательной программы дошкольного образования «От рождения до школы» под ред. Н.Е. Вераксы, Т.С. Комаровой, М.А. Васильевой, санитарно-эпидемиологическими правилами и нормативами, с учетом недельной нагрузки.

На 30 декабря 2021 года ДОУ посещают 109 воспитанников в возрасте от 1,5 до 7 лет.

В отчетном году функционировали группы общеразвивающей направленности:

- с 9 января по 3 декабря – 5 групп;

Наименование группы	Возраст	Количество человек
«Лучики»	1,6 – 2 года	20
«Капельки»	3 – 4 года	21
«Звездочки»	4 – 6 лет	21
«Радуга»	5 – 6 лет	22
«Солнышко»	6 – 7 лет	25
ИТОГО:		109

Комбинированной направленности:

- с 3 декабря по 30 декабря – 1 группа;

Наименование группы	Возраст	Количество человек
«Солнышко»	6 – 7 лет	25
ИТОГО:		25

Уровень развития детей анализируется по итогам педагогического мониторинга. Формы проведения мониторинга:

- диагностические занятия (по каждому разделу программы);
- наблюдения.

Реализация Программы предполагает оценку индивидуального развития детей. Данная оценка проводилась педагогическими работниками (воспитателями, музыкальным руководителем, инструктором по физической

культуре, учителем-логопедом, педагогом-психологом) в рамках педагогического мониторинга.

Так, результаты качества освоения ООП ДОУ на конец 2021 года выглядят следующим образом:

Уровень развития целевых ориентиров детского развития	Выше нормы	Норма	Ниже нормы
Качество освоения образовательных областей	14%	65%	21%

В мае 2021 года педагоги ДОУ проводили обследование воспитанников подготовительной группы на предмет оценки сформированности предпосылок к учебной деятельности в количестве 23 человека. Задания позволили оценить уровень сформированности предпосылок к учебной деятельности: возможность работать в соответствии с фронтальной инструкцией (удержание алгоритма деятельности), умение самостоятельно действовать по образцу и осуществлять контроль, обладать определенным уровнем работоспособности, а также вовремя остановиться в выполнении того или иного задания и переключиться на выполнение следующего, возможностей распределения и переключения внимания, работоспособности, темпа, целенаправленности деятельности и самоконтроля.

Вывод: Результаты педагогического анализа показывают преобладание детей с высоким и средним уровнями развития, что говорит о результативности образовательной деятельности в ДОУ.

IV. Оценка организации учебного процесса (воспитательно-образовательного процесса)

В основе образовательного процесса в ДОУ лежит взаимодействие педагогических работников, администрации и родителей. Основными участниками образовательного процесса являются дети, родители, педагоги. Основные формы организации образовательного процесса:

- совместная деятельность педагогического работника и воспитанников в рамках организованной образовательной деятельности по освоению основной общеобразовательной программы;
- самостоятельная деятельность воспитанников под наблюдением педагогического работника.

Продолжительность занятий соответствует СанПиН 1.2.3685-21 и составляет:

- в группах с детьми от 1,5 до 3 лет – до 10 минут;
- в группах с детьми от 3 до 4 лет – до 15 минут;
- в группах с детьми от 4 до 5 лет – до 20 минут;
- в группах с детьми от 5 до 6 лет – до 25 минут;
- в группах с детьми от 6 до 7 лет – до 30 минут.

Между занятиями в рамках образовательной деятельности предусмотрены перерывы продолжительностью не менее 10 минут.

Основной формой занятия является игра. Образовательная деятельность с детьми строится с учётом индивидуальных особенностей детей и их способностей. Выявление и развитие способностей воспитанников осуществляется в любых формах образовательного процесса.

Чтобы не допустить распространения коронавирусной инфекции, администрация ДОО в 2021 году продолжила соблюдать ограничительные и профилактические меры в соответствии с СП 3.1/2.4.3598-20:

- ежедневный усиленный фильтр воспитанников и работников – термометрию с помощью бесконтактных термометров и опрос на наличие признаков инфекционных заболеваний. Лица с признаками инфекционных заболеваний изолируются;
- еженедельную генеральную уборку с применением дезинфицирующих средств, разведенных в концентрациях по вирусному режиму;
- ежедневную влажную уборку с обработкой всех контактных поверхностей, игрушек и оборудования дезинфицирующими средствами;
- дезинфекцию посуды, столовых приборов после каждого использования;
- использование бактерицидных установок в групповых комнатах;
- частое проветривание групповых комнат в отсутствие воспитанников;
- проведение всех занятий в помещениях групповой ячейки или на открытом воздухе отдельно от других групп;
- требование о заключении врача об отсутствии медицинских противопоказаний для пребывания в детском саду ребенка, который переболел или контактировал с больным COVID-19.

V. Оценка качества кадрового обеспечения

ДОО укомплектован педагогами на 92% согласно штатному расписанию (вакансия социального педагога). Всего работают 28 человек. Педагогический коллектив ДОО насчитывает 12 педагогов: 8 воспитателей, 1 учитель-логопед, 1 педагог-психолог, 1 музыкальный руководитель, 1 старший воспитатель.

За 2021 год педагогические работники прошли аттестацию и получили:
 - высшую квалификационную категорию – Щербина Ольга Анатольевна, музыкальный руководитель; Кривошекова Валентина Ивановна, воспитатель.

Курсы повышения квалификации в 2021 году прошел 1 педагог на базе ГБОУДПО «Коми-пермский институт повышения квалификации работников образования» по теме: «Развитие профессиональной компетентности педагогов в условиях реализации ФГОС ДО» в объеме 72 часа.

Учитель-логопед получила диплом бакалавра ФГБОУВО «Пермский государственный гуманитарно-педагогический университет» по направлению «Специальное (дефектологическое) образование» (профиль «Логопедия»).

По итогам 2021 года ДОУ перешел на применение профессиональных стандартов. Из 11 педагогов ДОУ все соответствуют квалификационным требованиям профстандарта «Педагог». Их должностные инструкции соответствуют трудовым функциям, установленным профстандартом «Педагог».

Характеристики педагогического состава представлены в таблицах.

Дифференциация по образованию

Год	Высшее	Среднее-специальное
2019	1 (8%)	12 (92%)
2020	1 (8%)	12 (92%)
2021	2 (17%)	10 (83%)

Дифференциация по стажу

Год	До 3 лет	3 – 5 лет	5 – 10 лет	10 – 20 лет	Более 20 лет
2019	3 (23%)	2 (15%)	3 (23%)	0	5 (39%)
2020	0	4 (31%)	2 (15%)	2 (15%)	5 (39%)
2021	0	0	5 (42%)	1 (8%)	6 (50%)

Дифференциация по квалификационным категориям

Год	Высшая	Первая	Соответствие занимаемой должности	Не имеет квалификационной категории
2019	1 (8%)	2 (15%)	6 (46%)	4 (31%)
2020	1 (8%)	6 (46%)	3 (23%)	3 (23%)
2021	2 (17%)	6 (49%)	2 (17%)	2 (17%)

В 2021 году педагоги ДООУ приняли участие:

- II Краевой педагогический фестиваль этнокультурных образовательных практик «Прикамье – созвучие культур»;
- VIII открытая Верхнекамская практико-ориентированная конференция «Ребенок с ОВЗ в современном образовательном пространстве: проблемы, пути решения, перспективы»;
- РМО проблемной группы педагогов «Использование современных образовательных технологий обучения и воспитания дошкольников, в том числе технической направленности (робототехника, техническое конструирование), в рамках реализации ФГОС»: Педагогический опыт успешного участия в муниципальном этапе Всероссийского робототехнического Форума дошкольных образовательных организаций «ИКаРёнок»

В конкурсах:

- муниципальный этап Всероссийского робототехнического Форума дошкольных образовательных учреждений «ИКаРёнок» сезона 2020 – 2021 года;
- муниципальный этап Всероссийского конкурса «Учитель года – 2021» (финальный тур). Номинация «Педагог дошкольного образования»;
- краевой конкурс стендов «Эколята – дошколята»;
- краевой фестиваль-конкурс дидактических игр «Обучаюсь, играя».

Номинация: «Лучшая разработка дидактической игры для детей раннего возраста» и другие.

Также педагоги принимали активное участие в акциях, Web-квестах, всероссийских, межмуниципальных, муниципальных конкурсах которые проходили в дистанционном формате, а также публиковали свои методические разработки на различных сайтах в сети Интернет.

В связи с появлением ребенка со статусом ОВЗ ощущается нехватка специализированных кадров (учителя-дефектолога).

Вывод: отсутствие квалификационной категории у четырех педагогов обусловлено тем, что педагоги приняты на замену декретного отпуска; у педагогов недостаточно методических материалов, поскольку на уровне района не проводятся методические объединения.

IV. Оценка функционирования внутренней системы оценки качества образования

Мониторинг качества образовательной деятельности в 2021 году показал хорошую работу педагогического коллектива.

Состояние здоровья и физического развития воспитанников удовлетворительные.

Мониторинг познавательных способностей детей и готовности к школьному обучению проводилась педагогом-психологом.

Для обследования была использована методика Беловой Т.В, Солнцевой В.А. «Определение готовности ребенка к обучению в школе».

Всего детей в группе – 23, обследованы 23 будущих первоклассников, получены следующие результаты:

Уровень	Уровень готовой бальной оценки	Количество человек	%
1.	УГ.	5	22
2.	Г.	17	74
3.	ОГ.	1	4
4.	НГ.	-	-

Вывод: по полученным результатам видно, что большее количество детей готовы к школьному обучению – 96%. У 4% детей имеются незначительные трудности по некоторым параметрам.

В течение года воспитанники ДООУ успешно участвовали в конкурсах и мероприятиях различного уровня, в том числе в дистанционном формате.

С августа 2021 года осуществлялся набор детей в возрасте от 1,5 до 2 лет. На 30 декабря 2021 года было зачислено 20 детей. Результаты адаптации представлены в таблице.

Всего детей	Легкая (до 10 дней)	Средняя (до 30 дней)	Тяжелая (свыше 30)
20	8 (40%)	7 (35%)	5 (25%)

С родителями и воспитателями детей, у которых наблюдалась тяжелая адаптация, проводилась разъяснительная работа, давались рекомендации по повышению уровня положительной установки на пребывание в ДООУ, по облегчению процесса адаптации. Результаты работы оказались положительными, трудности адаптации были преодолены.

VI. Оценка учебно-методического и библиотечно-информационного обеспечения

Библиотечный фонд ДООУ располагается в методическом кабинете, кабинетах специалистов, группах детского сада. Библиотечный фонд представлен методической литературой по всем образовательным областям основной общеобразовательной программы, детской художественной литературой, периодическими изданиями, а также другими информационными ресурсами на различных электронных носителях. В каждой возрастной группе имеется банк необходимых учебно-

методических пособий, рекомендованных для планирования воспитательно-образовательной работы в соответствии с обязательной частью ООП.

В 2021 году ДОУ пополнил учебно-методический комплект к примерной общеобразовательной программе дошкольного образования «От рождения до школы» в соответствии с ФГОС. Приобрели наглядно-дидактические пособия:

- демонстрационные картины Домашние птицы;
- народное искусство детям Городец роспись;
- народное искусство детям Дымковская игрушка;
- народное искусство детям Золотая хохлома;
- народное искусство детям Сказочная гжель;
- демонстрационные картинки беседы Народы России.

Также были приобретены методические пособия для учителя-логопеда и педагога-психолога.

Оборудование и оснащение методического кабинета достаточно для реализации образовательных программ. В методическом кабинете имеется техническое и компьютерное оборудование для педагогов.

Информационное обеспечение ДОУ включает:

- информационно-телекоммуникационное оборудование – в 2021 году пополнилось компьютером, 3 ноутбука, 2 принтерами, проектором мультимедиа;
- программное обеспечение – позволяет работать с текстовыми редакторами, интернет-ресурсами, фото-, видеоматериалами, графическими редакторами.

Вывод: учебно-методическое и информационное обеспечение ДОУ достаточное для организации образовательной деятельности и эффективной реализации образовательных программ.

VII. Оценка материально-технической базы

В ДОУ сформирована материально-техническая база для реализации образовательных программ, жизнеобеспечения и развития детей. В ДОУ оборудованы помещения:

- групповые – 5;
- кабинет заведующего – 1;
- методический кабинет – 1;
- кабинет учителя-логопеда;
- музыкальный зал – 1;
- физкультурный зал – 1;
- пищеблок – 1;
- медицинский блок – 1.

При создании предметно-развивающей среды воспитатели учитывают возрастные, индивидуальные особенности детей своей группы. Оборудованы групповые комнаты, включающие игровую, познавательную, обеденную зоны.

В 2021 году были приобретены на группы и для специалистов ДОО дидактические игры, игрушки и пособия для пополнения предметно-развивающей среды.

В 2021 году в ДОО проведен текущий ремонт групповых, пищеблока. Материально-техническое состояние ДОО и территории соответствует действующим санитарным требованиям к устройству, содержанию и организации режима работы в дошкольных организациях, правилам пожарной безопасности, требованиям охраны труда.

В течение 2021 года был приобретен мягкий инвентарь, детская мебель, посуда.

Вывод: материально - техническая база ДОО находится в удовлетворительном состоянии.

2. Показатели деятельности

Утверждены приказом
Министерства образования и
науки Российской Федерации
от 10 декабря 2013 г. № 1324

Показатели деятельности дошкольной образовательной организации,
подлежащей самообследованию

№ п/п	Показатели	Единица измерения
1.	Образовательная деятельность	
1.1	Общая численность воспитанников, осваивающих образовательную программу дошкольного образования, в том числе:	109
1.1.1	В режиме полного дня (8 – 12 часов)	109
1.1.2	В режиме кратковременного пребывания (3 – 5 часов)	0
1.1.3	В семейной дошкольной группе	0
1.1.4	В форме семейного образования с психолого-педагогическим сопровождением на базе дошкольной образовательной организации	0
1.2	Общая численность воспитанников в возрасте до 3 лет	22
1.3	Общая численность воспитанников в возрасте от 3 до 8 лет	87
1.4	Численность/удельный вес численности воспитанников в общей численности воспитанников, получающих услуги присмотра и ухода:	109
1.4.1	В режиме полного дня (8 – 12 часов)	109
1.4.2	В режиме продленного дня (12 – 14 часов)	0
1.4.3	В режиме круглосуточного пребывания	0
1.5	Численность/удельный вес численности воспитанников с ограниченными возможностями здоровья в общей численности воспитанников, получающих услуги:	1 (1%)
1.5.1	По коррекции недостатков в физическом и (или) психическом развитии	1 (1%)
1.5.2	По освоению образовательной программы дошкольного образования	1 (1%)
1.5.3	По присмотру и уходу	1 (1%)
1.6	Средний показатель пропущенных дней при посещении дошкольной образовательной организации по болезни на одного воспитанника	50 дней
1.7	Общая численность педагогических работников, в том числе:	12
1.7.1	Численность/удельный вес численности педагогических работников, имеющих высшее образование	2 / 17%
1.7.2	Численность/удельный вес численности педагогических работников, имеющих высшее образование педагогической направленности (профиля)	2 / 17%

1.7.3	Численность/удельный вес численности педагогических работников, имеющих среднее профессиональное образование	10 / 83%
1.7.4	Численность/удельный вес численности педагогических работников, имеющих среднее профессиональное образование педагогической направленности (профиля)	10 / 83%
1.8	Численность/удельный вес численности педагогических работников, которым по результатам аттестации присвоена квалификационная категория, в общей численности педагогических работников, в том числе:	8 / 67%
1.8.1	Высшая	2 / 17%
1.8.2	Первая	6 / 50%
1.9	Численность/удельный вес численности педагогических работников в общей численности педагогических работников, педагогический стаж работы которых составляет:	
1.9.1	До 5 лет	0 / 0%
1.9.2	Свыше 30 лет	1 / 8%
1.10	Численность/удельный вес численности педагогических работников в общей численности педагогических работников в возрасте до 30 лет	1 / 8%
1.11	Численность/удельный вес численности педагогических работников в общей численности педагогических работников в возрасте от 55 лет	1 / 8%
1.12	Численность/удельный вес численности педагогических и административно-хозяйственных работников, прошедших за последние 5 лет повышение квалификации/ профессиональную переподготовку по профилю педагогической деятельности или иной осуществляемой в образовательной организации деятельности, в общей численности педагогических и административно-хозяйственных работников	15 / 100%
1.13	Численность/удельный вес численности педагогических и административно-хозяйственных работников, прошедших повышение квалификации по применению в образовательном процессе федеральных государственных образовательных стандартов в общей численности педагогических и административно-хозяйственных работников	15 / 100%
1.14	Соотношение «педагогический работник/воспитанник» в дошкольной образовательной организации	1 / 11
1.15	Наличие в образовательной организации следующих педагогических работников:	
1.15.1	Музыкального руководителя	да

1.15.2	Инструктора по физической культуре	да
1.15.3	Учителя-логопеда	да
1.15.4	Логопеда	нет
1.15.5	Учителя-дефектолога	нет
1.15.6	Педагога-психолога	да
2.	Инфраструктура	
2.1	Общая площадь помещений, в которых осуществляется образовательная деятельность, в расчете на одного воспитанника	≈ 9,4м ²
2.2	Площадь помещений для организации дополнительных видов деятельности воспитанников	нет
2.3	Наличие физкультурного зала	да
2.4	Наличие музыкального зала	да
2.5	Наличие прогулочных площадок, обеспечивающих физическую активность и разнообразную игровую деятельность воспитанников на прогулке	да

Анализ показателей указывает на то, что ДООУ имеет достаточную инфраструктуру, которая соответствует требованиям СанПиН 2.4.1.3049-13 «Санитарно-эпидемиологические требования к устройству, содержанию и организации режима работы дошкольных образовательных организаций» и позволяет реализовывать образовательную программу в соответствии с ФГОС ДО.

ДООУ укомплектован достаточным количеством педагогических и иных работников, которые регулярно проходят курсы повышения квалификации, что обеспечивает результативность образовательной деятельности.

